Gruppkorsband

Nr 1 1973

BLOCKET

TIDSKRIFT FÖR GUSTAVSBERG — INGARÖ — VÄRMDÖ OCH DJURÖ

För aktiv fritid

Vill ni pröva ett nytt skidspår eller en ny isbana?
Föredrar ni kanske att bada bastu? Vi har gjort en översikt över de isbanor, skidbackar, bättre skidspår, fritidsgårdar, bibliotek, bad m.m. som finns inom blocket.

Sid. 7

Harald Lindholm död

Harald Lindholm dog 26 december. Några dagar före Lindholms död gjorde "Blocket" en längre intervju med honom. Vi publicerar i det här numret valda delar ur denna.

Sid. 3

Torsten Rolf

Kommunfullmäktige i Gustavsberg valde på sitt decembersammanträde Torsten Rolf till ny ordförande. Vi ställde några frågor till honom med anledning av utnämningen.

Sid. 4

Privat område

Nils Wallin berättar i ett kåseri om de minskade möjligheterna att bada och ströva fritt på Värmdö p.g.a. av den ökande fritidshusbebyggelsen.

Sid. 8

Långt teaterbesök

Det tog sammanlagt 12 timmar för S. Winberg på Djurö att se Dramatens föreställning av Mäster Olof på Gustavsbergsteatern. Hon skriver bl.a. om den strapatsen i sin insändare.
Franco Terzi vill starta en pingisklubb. Höjdhagsborna tackar för sitt räcke.

Sid 8

Glöm inte reflexer

BLOCKET

Utgivet av Gustavsbergs Kommun

Ansv. utg: Yngve Nyström
Klostervägen 8, 134 00 Gustavsberg

Redaktör: Gösta Arvidsson
Skyttevägen 18, 134 00 Gustavsberg
Tel. 0766/324 53

Annonser: Ulla Arvidsson
Skyttevägen 18, 134 00 Gustavsberg
Tel. 0766/324 53
Vardagar efter kl. 18, samt lörd. o sönd.

I redaktionen:
Karl-Erik Ekeroth, Kenneth Frejd,
Gunnar Johansson, Sven Wahrenberg,
Valter Weimark

Postadress: Kommunalkontoret
134 00 Gustavsberg

Postgiro 316 12

Tryckt hos Grafisk Press AB

Januari 1973 — Årgång 6

1973 — *ett spännande år*

1973 blir ett spännande och viktigt år för oss inom blocket. Skälen är främst två.

Vid nästa årsskifte bildas den nya storkommunen. Det här året sker de sista förberedelserna inför sammanläggningen. En viktig uppgift för tidningen Blocket blir att informera om hur det här egentligen skall gå till. En stor kommun skall bildas av flera små. Det är mer komplicerat än det kanske låter.

Till hösten har vi den mest spännande enskilda händelsen under året. Då sker nämligen det första valet till den nya storkommunens politiska ledning. Skall socialdemokraterna eller de borgerliga få majoritet? Svaret är inte givet på förhand. Vi skall under året i tidningen Blocket försöka skildra valkampanjen och presentera de viktigaste stridsfrågorna.

Harald Lindholm

Vi presenterar i det här numret en intervju med framlidne Harald Lindholm. Den gjordes bara tio dagar före Lindholms död. Harald Lindholm var då pigg, idérik och djupt engagerad i samhällets problem. Han hade minst av allt någon avsikt att isolera sig från samhällsdebatten. Bl.a. lovade han att skriva en rad artiklar i tidningen Blocket. Han hade en rad uppslag av både lättare och allvarligare art. Tyvärr fick han aldrig tillfälle att skriva någon av dessa artiklar, om vilka han talade med påtaglig entusiasm. Istället publicerar vi ett utdrag ur det långa samtal, som jag förde med honom den 16 december.

Vi kan i den återgivna delen av intervjun bl.a. notera hur Harald Lindholm såg på sin tidigare politiska verksamhet och vad han hoppades av framtiden. Lägg märke till den omtanke om den enskilda människan som framkommer i flera av svaren.

Reflex

Nils Wallin berör en viktig fråga i sitt kåseri, nämligen rätten att strövа fritt i markerna. Ser vi inte upp är det risk för att vi plötsligt en dag upptäcker att de områden som återstår till friluftslivet är alldeles för små. Bebyggelsen breder snabbt ut sig och skyltarna med texten "privat område" blir allt fler. Därför är det skönt att veta att de styrande inom blocket är medvetna om faran. Torsten Rolf t.ex. anser ju i intervjun, att detta är en av de viktigaste frågorna vi har att ta ställning till.

Vintertips

I det här numret ger vi en del fritidstips för vintern. Förteckningen över skidspår och skidbackar kunde kanske vara utförligare, men vi har försökt att få med de bästa. Jag hoppas bara, att snön har kommit när tidningen delas ut. När jag skriver det här, långt in i januari, så är det nämligen barmark och varmt som en aprildag.

För er som vill motionera inomhus har vi samlat uppgifter om bad och fritidslokaler. Vill Du veta mer än vad som framgår av översikten, så ring till fritidskontoren. Vi har t.ex. ingenting med om sportlovets alla aktiviteter, eftersom planeringen inte var helt klar när tidningen skulle gå i tryck.

Blocket

Skall Blocket bli en levande tidning, så är det viktigt att så många som möjligt deltar med artiklar, notiser och tips om händelser. Ju fler bidrag vi får desto bättre kan vi återspegla debatten och belysa de aktuella frågorna. Ju fler som intresserar sig för tidningens innehåll desto mer nyanserat kan vi skildra kommunens liv och egenart.

Gösta Arvidsson

Harald Lindholm död

Annandag jul nåddes vi av det både smärtsamma och oväntade budet om Harald Lindholms bortgång.

Lindholm kom till Gustavsberg 1929 och kom snabbt med i politiken och föreningslivet. Redan 1934 kom han med på fullmäktigelistan "för samhällets bästa" med hovjägmästaren Viktor Odelberg som första namn. Han har dessutom varit med i de flesta styrelser och nämnder i kommunen, nämligen Kommunstyrelsen, Fattigvårdsstyrelsen, Hälsovårdsnämnden, Bostadsstiftelsen, Generalplanekommittén och CBK. Han har dessutom deltagit i en rad byggnadskommittér, i Stiftelsen Stockholms skärgård, varit nämndeman m.m. Han har även beklätt flera tunga ordförandeposter och var vid sin bortgång ordförande i Kommunfullmäktige, Generalplanekommittén, planeringsavdelningen och valberedningen.

I yngre dagar fungerade Lindholm även som ordförande i ABF under många år. Under kriget var han ordförande i Kristidsnämnden, ett idealiskt arbete för en man med hans läggning att få hjälpa den enskilda människan.

På fullmäktiges julsammanträde, skulle han avtackas för lång och trogen tjänst. Han hade beslutat att dra sig tillbaka och unna sig vila med ålderns rätt. Han kunde dock ej närvara p.g.a. sjukdom.

Samhället har förändrat sig under de 40 år Harald Lindholm fungerat som kommunalman. Men undertecknad, som samarbetat med honom under många år, tycker att han förblivit densamme: energisk, samarbetsvillig och med ett fantastiskt intresse och förmåga att hjälpa den enskilda människan.

Vi, hans kolleger, beundrar honom för detta och för hans energi att orka med sitt krävande arbete under nära 40 år.

Tack Harald för gott samarbete.

Torsten Rolf

Annonser, bilder och manus på notiser, inlägg, referat etc. för nästa nummer måste vara Red. tillhanda senast den 2 februari.

Gustavsbergs Zoologiska AB

Fiskar-Akvarier-Tillbehör

Hjortstigen 10, Gustavsberg
Tel. 0766/323 63

Öppet: månd.-torsd. 18.30-20.00

Harald Lindholm, en intervju

Harald Lindholm avled på Annandagen. Den här intervjun gjordes tio dagar före Lindholms död. Han såg vid vårt samtal tillbaka på sin politiska bana. Han förklarade vilka beslut han gladdes åt och vilka han ångrade. Många minnen passerade revy under samtalets gång. Här följer några avsnitt ur den bandade intervjun.

När började du intressera dig för kommunala frågor?

Det var i 11—12 årsåldern, då jag följde med min far på lantarbetarfackföreningsmöten och arbetarkommunmöten. Min första större politiska insats gjorde jag som partiarbetare vid valet 1924. Då reste jag runt i Östergötlands län på cykel och pratade med alla möjliga människor. På vardagarna var jag biträde i en privathandel. Jag hade tidningar i smyg som jag stack åt mina kunder.

Vad hände sedan?

Så småningom slutade jag med handeln och började i kooperationen. Jag flyttade till Göteborg men trivdes inte där, utan åkte upp till min syster i Stockholm. Sedan fick jag ett bud från Gustavsberg om en anställning, som jag började 30 september 1929.

Du engagerade dig väl ganska snart i politiken och föreningslivet härute?

Ja, 1932 efterträdde jag Kalle-Ville Svensson i ABF. Under min tid blev ABF bl.a. en föreläsningsförening. Jag engagerade 3—4 föreläsare varje vinter, t.ex. Lars Madsén, Sten Bergman och Nils-Erik Baehrendtz. Jag hade också kontakt med Uppsala stadsteater, som kom ut med föreställningar. Dessutom hade vi gruppcirklar i kommunalkunskap varje valår. Det var tolv brev från Brevskolan vilka de som skulle in i det kommunala fick läsa för att lära sig grundreglerna i kommunalpolitiken.

Du blev ganska snart med i fullmäktige.

Ja, vid valet 1934 blev jag uppsatt på kommunalfullmäktigelistan. Det var en s.k. samlingslista som toppades av Odelberg och Oscar Söderberg. Den första nämnd jag kom med i var fattigvårdsstyrelsen.

När blev du kommunfullmäktiges ordförande?

Det blev jag när Gunnar Andersson dog 1958. Jag var vice ordförande redan 1947.

Vad krävs av en fullmäktigeordförande? Vilka egenskaper skall han ha?

Det är en väldigt stor konst att sammandra ärendena och göra ett beslut. Ordföranden skall försöka undvika försöksvoteringar, han ska inrikta sig på en slutlig votering med två förslag. Men han får akta sig för att trampa någon på tårna, när han ska försöka ena ledamöterna kring ett fåtal förslag. Vidare skall naturligtvis en fullmäktigeordförande lyssna på alla åsikter och vara objektiv. Det är också viktigt, att ärendena föredras korrekt. Ledamöterna i fullmäktige kan ju inte känna till alla frågor som tas upp.

Vilka är dina viktigaste beslut?

Det är främst två saker som glatt mig mycket. För det första att vi till slut bestämde oss för det södra värmdövägsförslaget. En motorväg rakt genom centrum av Gustavsberg hade varit förödande. För det andra att vi beslutade oss för att bygga balkonger till rummen på det nya ålderdomshemmet. Det kostade visst 60.000 kr mer med balkonger, men det var en bra placering. Jag blir glad varje gång jag åker förbi och ser de gamla sitta och sola på sina balkonger.

Något beslut som du ångrar?

Jag kämpade för en större gymnastiklokal i Kvarnbergsskolan men förlorade i voteringen. Vi skulle ha byggt större och med en helt annan takkonstruktion. Nu är det omöjligt att bygga ut lokalen på bredden. Hade fullmäktige varit framsynt då, så hade det varit billigare att bygga ut idag. Kanske hade vi då kunnat bygga en simbassäng under.

Kan du nämna någon händelse eller något förhållande som betytt mycket för Gustavsberg?

Den viktigaste händelsen är KF:s köp av fabriken 1937. En annan stor koncern hade säkert styckat och sålt mark till sportstugor och annat. Det mycket goda samarbetet mellan fabriken och kommunen har varit av stor betydelse. Viktigt för framtiden är det goda samarbetet inom "blocket" inför kommunsammanläggningen.

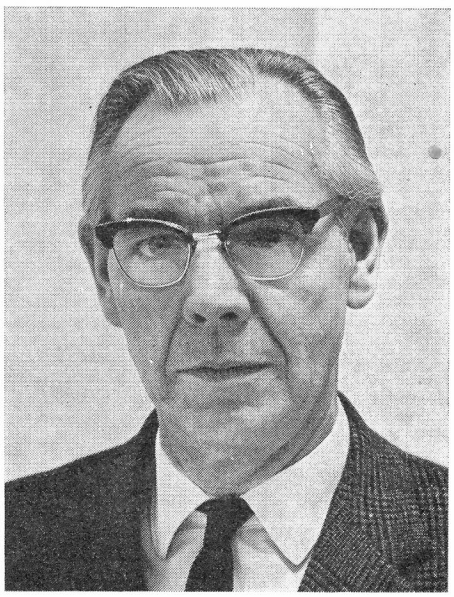

Harald Lindholm
(Foto: H. Engströmer)

Vad önskar du gustavsbergarna för framtiden?

Vi behöver ett bad för barn med tempererat vatten. Det skulle kunna ligga vid Ösby träsk. Du har väl sett levnadsglädjen hos folk när de badar? Så tror jag att ungdomarna och samhället behöver en konstfrusen isbana. Jag önskar också gustavsbergarna ett centralt beläget pensionärshem. Gubbarna och gummorna ska inte behöva gå i långa backar för att komma till centrum. Dessutom behöver vi en terminal, där vi tryggt kan lämna och hämta paket.

Så har jag en idé, som är aktuell nu inför kommunsammanläggningen. Jag tror, att det är viktigt att någon håller kontakt med äldre och avlägset boende. Det skulle räcka med en telefonkontakt. Jag tänker mig därför, att man skulle kunna ha kvar någon form av ortsombud, som skulle vara en slags förbindelselänk mellan kommunen och människan. Någon skulle regelbundet ringa till alla gamla på t.ex. Möja.

Gösta Arvidsson

”Vi måste häva provinstänkandet”

Några frågor till Torsten Rolf, nyvald fullmäktigeordförande i Gustavsberg.

Vilka kommunala uppdrag har du nu?

Jag är ordförande i kulturnämnden, vice ordförande i stiftelsen Gustavsbergs Bostäder och ledamot av generalplanekommittén.

Vilka är de viktigaste frågorna som fullmäktige har att ta ställning till inom den närmaste framtiden?

Det är främst två frågor som är viktiga. Dels är det vattnet som skall till Värmdö. Värmdö har ju ingen egen vattentäkt, så vattnet måste ledas från Gustavsberg. Dels är det besluten som vi måste fatta om vilka områden som skall upplåtas till fritidsbebyggelse, vilka områden som skall användas till permanenta bostäder och vilka marker som skall reserveras för friluftslivet. Jag tycker det är tråkigt att man tillät bebyggelse söder om vägen till Björkviks brygga. Det hade varit ett härligt område idag om vi förbjudit bebyggelse.

Vid nästa årsskifte sker ju den stora kommunsammanläggningen. Vad anser du vara styrkan och svagheten hos en storkommun?

Ja, styrkan är ju att vi får större resurser och att vi kan sätta in dessa där de bäst behövs inom kommunen. En svaghet blir det om vi inte lyckas häva provinstänkandet. Vi måste tänka på hela den nya kommunens bästa. Det är tråkigt om vi blir tvungna att alltid tänka på hur många representanter varje område skall ha med tanke på folkmängden. Det viktiga måste vara att vi får de bästa personerna, oavsett varifrån inom blocket de kommer.

Vad anser du om gustavsbergarnas intresse för kommunalpolitiken?

Skall man döma av tillströmningen till arbetarkommunmötena och antalet åhörare till fullmäktiges sammanträden, så är intresset svagt. Men folk är trötta efter jobbet och orkar inte engagera sig politiskt. Det är synd, för debatten är viktig. Om alla säger ja och amen, så blir jag orolig att man förbisett något viktigt. *GA*

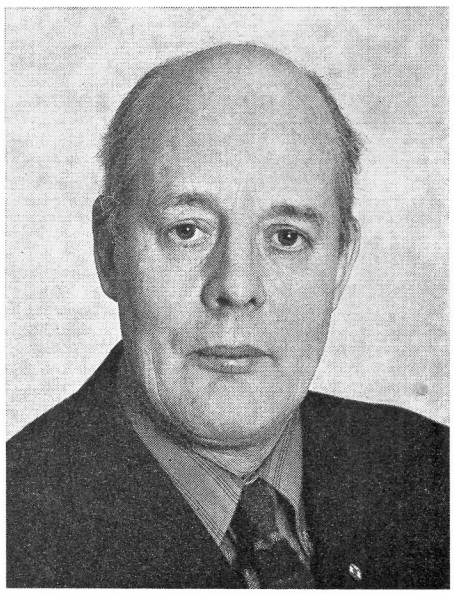

Torsten Rolf
(Foto: H. Engströmer)

Vietnamdebatt i Gustavsbergs fullmäktige

Med anledning av en framställning från en FNL-grupp hade kommunstyrelsen framlagt ett förslag till opinionsyttring mot USA:s krigföring i Vietnam vid fullmäktiges decembersammanträde.

Hr Vennerholm (fp) var tveksam om objektiviteten i förslaget och tyckte inte heller om att en FNL-grupp framträtt i sammanhanget.

Ordf. upplyste om att det också förelåg en vädjan om hjälp från kommunordförandena i större städer i Demokratiska Republiken Vietnam samt dessutom en skrivelse från Sv. Vietnamkommittén med begäran om insamlingsaktioner för snar hjälp åt det våldtagna Nordvietnam.

Hr. Johansson (c) ville ha reda på vem Vietnamkommittén representerade.

Hr. Nyström (s) upplyste om att kommittén hade anslutning från samtliga partier och att dess hjälpinsatser sätts in där behovet är störst.

Hr. Norbelie (m) hade ingenting emot att fullmäktige efter sammanträdet samlade in pengar och även undertecknade en protestskrivelse men menade att de som fullmäktigeförsamling hade att sköta kommunens angelägenheter, och dit hörde inte utrikespolitiken.

Hrr. Herrder, Nyström, Svensk, Björkman och Berg hävdade att USA:s bombningar och våldsmetoder i Vietnam var av så besinningslös och avskyvärd karaktär, att alla tänkbara opinionsyttringar måste vara berättigade och försvarbara.

Följande förslag till yttrande framlades och beslutades av fullmäktige:

”Vi har tagit del av uppropet från kommunfulmäktigeordföranden i större städer i Demokratiska Republiken Vietnam om USA:s krigföring och fördömer Nixon-regmens förbrytelser mot de indokinesiska folken.”

Fullmäktige beslutade anta förslaget.

Hr Norbelie, fru Rudd och hr Westlund reserverade sig med följande motivering:

”Är emot krig och våld men anser det inte vara en kommunal angelägenhet att uttala sig i utrikespolitiska frågor.”

På ordförandens förslag beslöt fullmäktige också att efter sammanträdet göra en insamling i enlighet med Vietnamkommitténs vädjan. Insamlingen gav 1.202 kr.

Val av presidium för 1973 m.m.

Till fullmäktigeordförande för 1973 valdes hr Torsten Rolf (s) och till dess v. ordförande fru Alice Pettersson (s).

Till ny överförmyndare utsågs hr Sixten Lyngander.

Gustavsberg hade också blivit berättigat att tillsätta ytterligare en nämndeman. Hr Eric Wennerholm (fp) föreslogs av valberedningen och valdes. I övrigt valdes taxeringsnämnder, ombud i bostadsrättsföreningar och till diverse andra specialuppdrag.

Pryoelever kommunalförsäkras

I anledning av gällande skadeståndslag föreslog kommunstyrelsen att fullmäktige helt påtager sig det principalansvar, som enligt lagen åvilar arbetsgivare, för de pryoelever som skolan anvisar och som av arbetsgivare erhåller praktikarbete.

Gösta Dahlberg fick guldklocka

Ordföranden tackade Gösta Dahlberg för hans mångåriga insatser i samhällsarbetet. Gösta Dahlberg har ju inte bara varit ett allt i allo som personalkonsulent på fabriken, han har ju också under många år varit barnavårdsnämndens ordförande och fullmäktigeledamot; för att nu inte tala om hans insatser som redaktör för denna tidning. Det var med en uppskattande applåd från ledamöterna som ordföranden hade nöjet att överlämna en guldklocka som minne och tack till en spänstig pensionär.

STHW

Rapport från Värmdö

Fullmäktiges decembersammanträde var välbesökt. Ingen ledamot hade förhinder — det kunde ju bli slutet val av sammanläggningsdelegerade och då behövdes varje röst. Men även åhörarstolarna var fullbesatta. Intresset för de kommunala frågorna har ökat på senare tid.

Två nya ledamöter intog sina platser. Kommunalkamrer Molund föredrog länsstyrelsens protokoll varav framgick att kommunalassistent P. O. Larsson efterträtt Hans Sundberg och smidesmästare Lennart Pettersson intagit Bertil Nävertuns plats. Ordförande hälsade de nya ledamöterna välkomna.

Sammanläggningsdelegerade träder till

Från den 1 jan. 1973 är sammanläggningsdelegerade högsta beslutande organ när det gäller åtaganden och planering som berör den nya storkommunen Värmdö, vilken bildas 1 jan. 1974. Antalet delegerade är 41 varav Värmdö nuvarande kommun får 10 ordinarie och 14 suppleantplatser. Vid fullmäktigesammanträdet bildade Borgerlig samling, Centern, Folkpartiet och Kommunens väl en enhetlig borgerlig front varigenom de blev berättigade till 6 platser medan Socialdemokraterna fick fyra. I och med att Kommunens väl återigen redovisade sig som borgerligt parti blev något slutet val icke aktuellt. Valberedningen redovisade därför bara partiernas namn efter proportionellt val. Samtliga partier utom Kommunens väl blev representerade med ordinarie ledamöter. Fullmäktige valde sålunda följande:

P. O. Larsson (c), Nils Wallin (s), Ingvar Humble (c), Sven Eriksson (s), Inga-Greta Olofsson (c), Jack Lundgren (s), Ann-Britt Andreasson (bs), Margareta Söderström (s), P. R. Johansson (fp), Tage Andersson (c).

Personliga suppleanter i ovan nämnd ordning blev: Sven Fogelström, Ragnvald Ahlin, Börje Cedercrantz, Jean Wilberg, Linnéa Edin, Birgitta Lindgren, Karin Ahlberg, Martin Lindgren, Rut Westergren, Åke Stjernholm. Övriga suppleanter: Lennart Pettersson, Ida Nilsson, Karl Andersson samt en plats vakant.

Nytt presidium

Från fullmäktiges ordförande Hans Almryd förelåg framställning om entledigande från sina kommunala uppdrag på grund av bristande tid. Fullmäktige biföll framställningen. Vid val av presidium för 1973 förelåg från valberedningen förslag till helt nya namn eftersom även Nils Wallin avböjt omval då han nu utsetts till kommunstyrelsens ordförande. Till fullmäktiges ordförande valdes Börje Cedercrantz (fp) och till dess vice ordförande Jack Lundgren (s).

Nya socialhjälpsnormer antagna

I motion till fullmäktige hade Martin Lindgren och Nils Wallin på den socialdemokratiska fullmäktigegruppens vägnar hemställt att Värmdö måtte införa samma bidragsnormer som Gustavsbergs kommun tillämpar för utgivande av socialhjälp. Socialnämnden tillstyrkte att ifrågavarande bidragsnormer tillämpas från den 1/1 1973. Det hade också kommunstyrelsen varför fullmäktige enhälligt antog normerna.

Beslutet innebär att de som är i behov av socialhjälp under längre tid får enhetliga belopp på grundval av familjestorlek. Tidigare har bidrag bestämts från fall till fall efter skälighetsbedömning.

Lån för reningsverk

Kommunen kommer att bygga ett nytt reningsverk i Ängsvik i samband med att ytterligare ett bostadsområde kommer till stånd. Vidare planerar kommunen att dra avloppsledning mellan Fruvik och Hemmesta. Projektering av denna ledning pågår. För finansiering av dessa arbeten beslöt fullmäktige att upptaga lån till ett belopp av 1,3 milj.

Pensionärshemmet i Hemmesta

Pensionärshemmet i Hemmesta har branta, smala trappor som gjort det svårt för hyresgästerna att ta sig ut framförallt mot gårdssidan. Vidare behövs skärmtak på framsidan till skydd för regn och snö. Efter överväganden i socialnämnden och kommunstyrelsen är man nu beredd att bygga upp en altan med svagt sluttande gång på baksidan och sätta upp skärmtak vid entrén. För dessa arbeten erfordrades drygt 15.000 kronor, som fullmäktige nu beviljade.

En förtätning av villabyggandet i Hemmesta godkändes också. Det betyder inte att det blir fler fastigheter än i tidigare plan. Det blir istället kedjehus och något större grönområde lämnas kvar. Fullmäktige godkände ändringen i byggnadsplanen.

Toalettvagn och annan naturvård

Statens naturvårdsverk har beviljat kommunen statsbidrag till inköp av toalettvagn. Den skall användas sommartid vid Grillsbadet och vintertid vid Värmdövallen. Fullmäktige hade att besluta om att mottaga bidraget med de förpliktelser som det för med sig.

Vid sammanträdet lämnades flera motioner som knöt an till naturvården. Bl.a. krävdes totalförbud mot bortkörning av jord (P. O. Larsson), fiskerätt för värmdöborna (Åke Stjernholm), belysning vid Boda brygga (Inga-Greta Olofsson) och fritidshus för uthyrning (Åke Stjernholm). Motionerna remitterades till kommunstyrelsen.

I en interpellation till kommunstyrelsens ordförande meddelade Ingvar Humble att kustartilleriet uppsagt arrendet till Edslösa, vilket kan medföra att det landsskapsvårdande arbete som nu sker genom bl.a. hållande av betesdjur på markerna upphör. Det finns fara för förbuskning av landskapet. Humble frågade vilka åtgärder kommunstyrelsen avser att vidtaga för att de landskapsvårdande insatser som Edslösa gård utför på Norra Värmdö får fortsätta.

Kommunstyrelsens ordförande utlovade svar till nästa sammanträde.

Kompletteringsval

Fullmäktige hade att förrätta en del kompletteringsval. Bl.a. kan noteras att Björn Lindman blev ny ledamot i kommunstyrelsen, Barbro Nävertun ledamot i fritidsnämnden, och Maj-Britt Wallin ledamot i sociala centralnämnden.

Avskedsord: skilj riks- och kommunalpolitik åt

Fullmäktigeordföranden Hans Almryd framförde ett tack för gott samarbete under de år han haft tillfälle att arbeta i kommunen. Han ville betona att det är värdefullt om man inte i det kommunala arbetet för in de program som görs upp på riksplanet. På det kommunala planet skall man inte vara bunden av de riktlinjer som görs upp på riksplanet. Följer man det rådet går det bra att sköta de kommunala angelägenheterna.

Nils Wallin framförde fullmäktiges tack till Hans Almryd inte bara för att han med fasthet fört fullmäktigeklubban utan också för vad han uträttat inom socialnämnden.

Nils Wallin

Fritids- och ungdomsverksamheten

Inomhusaktiviteter räddade jullovsprogrammet!

Denna vinter är ej snäll mot oss som gillar vinteridrotter och fritidsnämndens jullovsprogram fick koncentreras till inomhusaktiviteter.

Munkmora fritidsgård var välbesökt och en mängd roliga saker anordnades. *Gymnastiksalen* användes för olika bollspel med Magnus Elving och Eva Herrder som ledare.

På *Värdshusets* nedre lokal spelades bordtennis på sex bord som skolan välvilligt ställt till förfogande.

Ingarö fritidsgård hade också öppet på dagtid och där såg Roland Andrée till att alla trivdes trots den gröna vintern.

Fritidsnämnden återkommer med det årliga vinterlovsprogrammet den 19—23.2 och då måste väl vintern äntligen anlänt . . .

GIF anställer föreningskonsulent

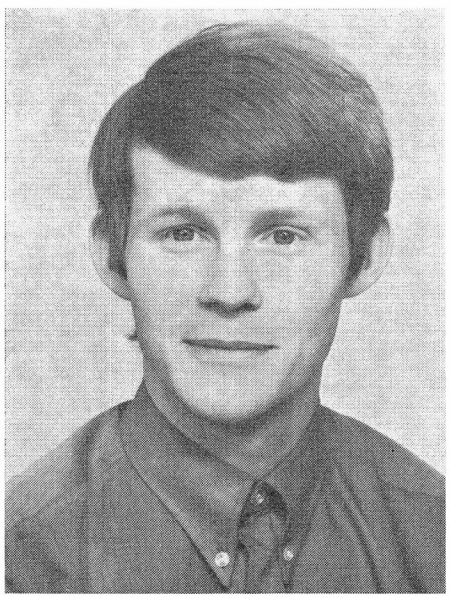

Jan Nilsson 26 år från Sundbyberg men ursprungligen från Virserum i Småland blev den bland många kvalificerade sökanden som erhöll föreningskonsulentjobbet hos Gustavsbergs Idrottsförening.

Jan Nilsson har genomgått Lillsveds Gymnastikfolkhögskola och innan dess arbetat som idrottsledare i Virserum i tio år. Efter Lillsvedsstudierna har han jobbat som heltidsanställd föreningskonsulent i Karlbergs BK, Essinge IK och MP.

Arbetsuppgifter i massor väntar honom i GIF då ungodmsverksamheten den senaste tiden ökat markant.

Han är själv aktiv i bordtennis, ishockey och fotboll och har spelat div. III fotboll i Sundbybergs IK.

Hans arbetsplats blir Ekvallen, tel. 330 53.

Bandy Div. II Östra Svealand

GIF:s div. II lag i bandy, har när detta skrives, spelat tre matcher och samtliga på bortaplan.

Två förluster och en vinst betyder att laget får svårt att hänga med i toppstriden denna säsong.

Men annat är väl inte att vänta när laget ej har någon is att träna på.

I premiärmatchen mot Tellus på Söderstadion vann GIF med 4—2. Nyförvärvet Sven Blom debuterade med mersmak och gjorde 2 mål. Benny Sjödahl och Roger Flink gjorde var sitt mål.

Andra matchen i serien spelades mot uppsalalaget Lindbergsklubben, och förlust för GIF med 3—1. Svenne Blom åter målskytt. Lindbergsklubben är ett ungt och lovande lag så förlusten var ej oväntad. Ett annat topplag, nämligen Nynäshamn stod därnäst på programmet. Ytterligare en förlust med 3—1, och Benny Sjödahl målskytt. I den matchen framstod det tydligt att GIF saknat isträning. I en halvlek höll GIF samma tempo som exallsvenskarna men Nynäshamn ökade tempot och vann matchen.

Hemmamatcherna mot Selaöpojkarna, Vesta och IFK Stockholm har inställts på grund av den milda vintern, och spelas vid senare tillfälle. Sollentuna borta, Lindbergsklubben hemma och IFK Stockholm borta är de närmaste matcherna för GIF, om nu det finns spelbar is.

ISHOCKEY

Svår serie för nyuppflyttade GIF

Att det är skillnad på tio timmars isträning och femtio timmar har sannerligen GIF:s stolta ishockelag fått erfara.

Nackalagen BOO IF och Älta IF har varit motståndare i serie-upptakten och dessa lag har helt enkelt åkt ifrån gustavsbergarna.

I likhet med bandylaget har grabbarna svarat för hårt motstånd i första delen av matcherna men sedan har den bättre skridskoträningen tagit ut sin rätt och målen har trillat in, som mogna frukter.

Nu får GIF kämpa för att ej åka ur serien och närmast på programmet står Vendelsö på bortaplan och Tullinge på Ekvallen. Därefter följer två intressanta lokalderbyn mot Ingarö och Värmdö.

Vilket lag blir den nya kommunens bästa lag?

Svensk silvret!

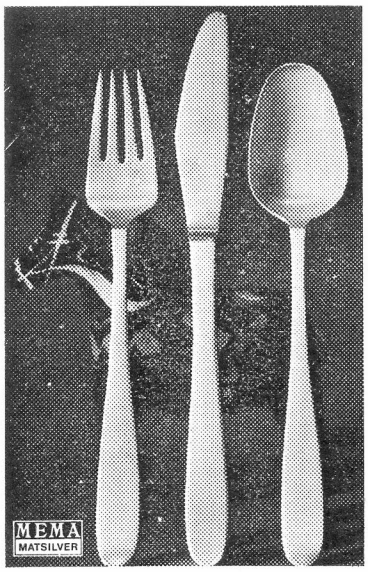

Mema är en av de svenska silverspecialisterna. Känd för modern men inte extrem formgivning. Det matsilver vi visar här — TRADITION — är en skapelse av THERESIA. Svensktillverkat — alltså lätt att komplettera. TRADITION görs endast i silver. Garanterad värdestegring.

Se Mema-silver hos oss.

THÖRNQVIST
UR - OPTIK - GULD
Centrum - Gustavsberg

Skridsko till "1000"

Motionspropagandan "skridsko till 1000" som fritidsnämnden årligen anordnar äger i år rum den 28.1—4.3. Vi kommer att medverka i denna motionsdrive om nu vi får åkbar skridskois.

Fritidsnämnden återkommer med meddelande på anslagstavlorna om detta arrangemang.

J.Lu.

★

Radhusmästerskapen

Radhusmästerskapen på skidor för flickor och pojkar födda 1966 och tidigare går lördagen den 10.2.73. Upprop kl. 10.30. Start kl. 11. (I brist på snö löpning).

Anmälningar senast onsdagen den 7.2.73. Alla får priser. Gåvor och priser mottages.

Ernst Bäckström, Gustavsberg, tel. 308 29.

Några fritidstips för vintern

Vi har samlat uppgifter om olika aktiviteter för vinterhalvåret. Översikten är naturligtvis inte helt fullständig, men vi hoppas att ni ändå skall ha glädje av den.

ISBANOR

Ekvallen (Gustavsbergs centrum)
Munkmora isbana (vid Munkmoraskolan i Gustavsberg)
Ingarö isbana (vid Pilhamns skola)
Värmdövallen
Viks skolas isbana
Kyrkskolans isbana (Ängsvik)
Långfärdsåkning på Prästfjärden. Rundbana på 2 km.

SKIDSPÅR

Elljusspåret, Gustavsberg. Slingor på 3 km, 1,5 km och 700 m. (Utgår från Ekedalsskolan, Gustavsberg).

Elljusspåret, Värmdö. Slingor på 5 km och 10 km. (Utgår från Värmdövallen)

Hästhagsspåret, Gustavsberg. Slinga på 5 km (Utgår från Trallbanevägen)

Styrmansspåret, Gustavsberg. Slinga på 2 km och 4 km.

Ingaröspåret. Slinga på 2,3 km. (Utgår från Marikavägen)

Kalvsviks motionsspår. Slinga på 5 km. (När röjningsarbetet blir klart.)

SKIDBACKAR

Skeviksbacken, Gustavsberg. El-belyst. Lift finns.
"Bosses backe" i Ängsvik. El-belyst.

GYMNASTIKLOKALER

Ekedalsskolan, Gustavsberg. Bokas genom skolkontoret, tel. 308 25.

Kvarnbergsskolan, Gustavsberg. Bokas genom skolkontoret, tel. 308 25.

Munkmoraskolan, Gustavsberg. Bokas genom fritidskontoret, tel. 315 20.

Viks skola. Bokas genom fritidsnämnden, tel. 244 00.

Kyrkskolan, Ängsvik. Bokas genom fritidsnämnden, tel. 244 00.

BAD

Ekedalsbadet, Gustavsberg.
Damer: månd. och onsd. 18—21
Herrar: tisd. och fred. 18—21

BASTU

Hästhagsbastun, Gustavsberg
Damer: torsdag 15—19.30
Herrar: tisdag 17—19.30
fredag 16.30—19.30
Näverängsvägen, Vik
Damer: fredag 14.30—17
Herrar: fredag 18—20
Kyrkskolan, Ängsvik
Damer: fredag 17—18
Herrar: fredag 18—20

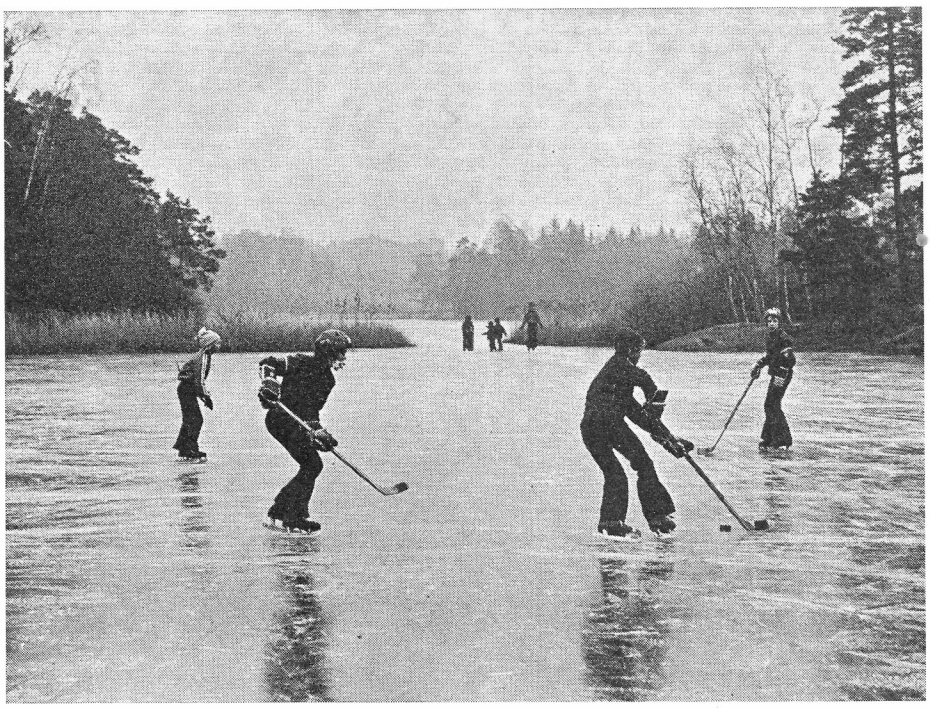

Isen låg först på Ösby träsk. (Foto: H. Engströmer)

BIBLIOTEK

Gustavsbergs bibliotek.
Öppet: månd.—fred. kl. 10—12, 14—16, 18—20.

Djurö. Huvudbiblioteket. Öppet: månd. kl. 13.30—15.30, 18.30—20.00. Filialen i Stavsnäs skola. Öppet: varannan onsd. kl. 15—17.

Värmdö Bygdegården, Hemmesta. Öppet: månd. kl. 15—17, tisd. kl. 18—20, torsd. kl. 10—12, 18—20. Filialen i kommunalkontoret. Öppet: onsd. kl. 18—19.

Bokbussen. Lån genom följande ombud. Stationen inom parantes. Arne Carlsson (Värmdö kyrkskola), Annika Hultin (Boda), Maj-Lis Paulsson (Ängsvikens ålderdomshem), Birgit Erhardsson (Djurö skola), Siv Hallgren (Djurö skolhem), Astrid Englund (Överbyaffären).

DANS

Värdshuset, Gustavsberg. Finska klubben arrangerar varannan fredag och scenstudion en fredag i månaden.

FRITIDSGÅRDAR

Munkmora fritidsgård, Gustavsberg. Kontaktman: Monica Nilsson, tel. 331 11.

Hästhagens fritidsgård, Gustavsberg. Kontaktman: Arne Ericsson, tel. 319 47.

Ingarö fritidsgård (vid Brunns gård) Kontaktman: Roland André, tel. 271 93.

Fritidsgården vid Näverängsviken, Vik. Kontaktman: Anders Weiborg, tel. 200 71.

Djurö fritidsgård, tel. 507 19.

Allt i golv
Amorteringsköp — Hembesök
GOLVTJÄNST
DESIGN AB
KLINTV. 4 (Vid Skurubron) Tel. 08/715 99 00

Tänker Ni sälja eller köpa fastighet
SNABB OCH KORREKT FÖRMEDLING
FORSLUNDS VILLABYRÅ
Kalle Flygares Väg 2
Ingarö
Tel: 0766/273 30

Insändaren

Apropå Mäster Olov i Gustavsberg den 9 nov. förra året, så tog det mig nära 12 timmar att se föreställningen och då bor jag inte så långt ut i skärgården, bara 2 mil tror jag. Men jag åkte ju med allmänna kommunikationer, eller med "bussen". Den gick från Djurö 17.15 och på natten från G-berg kl. 24 och då blev det en extra sväng över Värmdö först innan jag var hemma strax före kl. 1.

Visst var det underbart att se Dramatens gästspel, så jag ångrar inte alls resan — men om det ju nu är så att vi snart blir en kommundel, så blir det väl allt fler ärenden till Gustavsberg och bussresor och väntetider.

Kan vi, som inte har bil, få en "inneplats" i centrum, där vi kan vänta "kommunalt" på bussen som gärna önskas fler turer utåt och inåt. Den nuvarande busshållplatsen är trång och oskyddad för regn och vind.

Är man läkarbesökare och måste hämta medicinen från apoteket innan hemresan, så blir det att jäkta på för att "hinna med", dessutom är det mycket besvärligt med trafiken vid övergångsstället. De gånger man kan resa med Domus gratisbuss passar man ju på med så många ärenden som möjligt, men det är ju inte så ofta den går, men glad för att den gör turen är man.

Min nyårsönskan är: Ordna en busshållplats där man kan vänta inne i värmen och där man kan få en dryck av något slag, och när det är något "extra" en kväll i G-berg önskas en reservbusstur. Låt oss komma närmare varann alla både nya och gamla kommunbor önskar

S. Winberg

Pingisintresserade!

Tyvärr finns ingen pingisklubb i Gustavsberg. Det här är ett försök att starta en klubb. Den behöver ett underlag i form av intresserade "pingislirare" i alla åldrar. Lokal och bord går att ordna. Ni som är intresserade kan skriva ett par rader till mig med svarsporto i kuvertet. Jag kommer att skriftligt meddela alla, när och var vi ska träffas.

Franco Terzi, Rutens väg 4,
134 00 Gustavsberg.

bio KONTRAST

Fredag 2/2 kl. 20.00
Mitt hem är Copacabana. Regi: Arne Sucksdorff. Medverkande: Leila, Cosme, Josefa, Toninho.

Fredag 16/2 kl. 20.00
Tokstollen. Regi: Jean-Luc Godard. Medverkande: Jean-Paul Belmondo.

Tisdag 20/2 kl. 14.00
Anaconda. Regi: Torgny Anderberg.

Torsdag 22/2 kl. 14.00.
Kanonfotografen. Regi: Edward Sedgwick. Medverkande: Buster Keaton, Marceline Day.

Fredag 23/2 kl. 14.00
Robin Hood. Regi: M. Curtis. Medverkande: Errol Flynn, B. Rathbone.

Herr Kommunalingenjören i Gustavsberg.

Tack för ledstången-räcket i trappstigen från Höjdhagsvägen till busshållplatsen Värmdövägen. Om där sedan blir snöskottat och sandat i vinter är tacksamheten än större.

Med vänlig hälsning

Höjdhagsbor

Reflex

Årets första dag träffade jag en markägare för att resonera om några frågor kring ett exploateringsavtal. Vi strövade igenom orörd natur, ängar, skogsdungar och havsvikar som sköt in i landskapet. För många herrans år sedan hade ett konstnärspar slagit sig ner här långt ute i skärgården och skapat en idyll utan räckvidd för staden. Men nu har staden kommit närmare. Förr tog det några timmar med ångbåt hit ut. Idag kör man med bil på trekvarts timme.

— Här skall vi bygga fritidshus i grupp, säger markägaren och pekar ut över några åkrar. Många fler människor kommer att här få en skön fritidsmiljö. Dom kommer att få ett eget bad och båtplats kan de hyra i min båtmarina. En varvsägare kommer också att etablera sig här och en liten butiksservice kommer det väl också att bli.

Vi pratar lite om hur andra än de som skall bo i områdets fritidshus skall nå grönområden och vatten. Visst är de välkomna — men inte kan här bli allmänt bad och strövområde. I avtalet står inskrivet att kommunen disponerar fiskerätten. Kommer det att medföra en invasion av fiskare med problem i form av parkering och nedtrampning?

För några veckor sedan satt vi några stycken i det kommunala och gick igenom ännu icke fastställda byggnadsplaner. Vi kunde då konstatera att fritidshusområdena täcker Värmdös stränder från Ålstäket till Strömma där en flik går ner av fritidsområdet Brevik. Och sedan fortsätter fritidshusen runt östra stranden förbi Fagerdala, Saltarö och Skärmarö. Visst finns det här och var i planen inlagt ett och annat bad och några bryggor. Men de blir bundna till fastighetsägareföreningar, där "stockholmare" har majoritet och så effektivt som möjligt håller andra än medlemmar utanför. Vår planering i Värmdö överensstämmer med den regionplan som nu skall fastställas — med ett undantag. Det område som jag nu strövar igenom skall enligt regionplanen vara fri från all bebyggelse. Tyvärr är det så att såväl länsmyndigheterna som Värmdös myndigheter redan har beslutat om en plan för området.

Jag tänker på dom nya infödingarna i Värmdö. Dom som köpt sig en bostad för att komma nära vatten med bad- och båtmöjligheter. Hur många har inte varma sommardagar sökt sig mot havssidan av ön för att komma åt en strand för att för att komma åt en strand? Hur många har hittat något ställe där det inte står privat område?

Där vi sitter med kartrullarna och konstaterar att vägarna ut till stränderna är stängda för generationer framåt kan man inte annat än fundera hur strandlagen fungerar. Lagstiftarna ville ge alla tillgång till vattnet och satte förbud för bebyggelse av stränderna. Då inringar man stränderna med tomtområden som gör det nästan omöjligt att från landsidan nå vatten. När jag förra året strövade runt Sandhamn upptäckte jag att tomterna inte gick ner till stranden. Man kunde alltså gå runt. Men vid varje staket som skiljde tomterna åt stod det anslaget att det inte var tillåtet med genomgång eller att slå sig ner vid stranden. Formellt var den öppen — men jädrar anamma den som stör markägaren ovanför strandremsan.

Fastighetsförsäljaren till husen på Värmdö skriver i sin broschyr om bad, båt och fria vatten. Det är inte alla som har båt så att de kan söka sig ut till den yttre skärgården.

— Vårt strövområde är den gamla bebyggelsen i Kolvik, sa någon.

Nils Wallin

Finska spalten — Suomalainen palsta

Lukijalle

Uusi vuosi on aina eräänlainen vedenjakaja kaikessa toiminnassa. Silloin katsotaan taakse päin ja tietysti suunnitellaan uutta. Jos ajatellaan asiaa puhtaasti siirtolaisten näkökulmasta.niin Keskusliiton kohdalla vuosi 1972 on merkinnyt ainakin kahta suurta uudistusta. Ensinnäkin liiton uusi organisatiomalli tuli käytäntöön Boråsin kokouksen hyväksymänä ja samassa kokouksessa hyväksyttiin myös varsin laaja periaateohjelma, johon koko Keskusliiton toiminta voi nojautua. Vielä on syytä mainita Keskusliiton saama varsin arvokas lahja Ruotsin Opetusministeriöltä, nimttäin Haaparannan seminaarin saaminen suomenkieleisen kansankorkeakoulun tiloiksi. Tämä avaa suomalaisille mahdollisuuden jatko-opiskeluun omalla kielellä.

Gustavsbergin Suomalaisen Kerhon toiminnassa on vuosi 1972 merkinnyt voimakasta kurssituskautta. Runsaasti 20 seuran jäsentä on saanut tilaisuuden olla mukana Liiton ja piirin järjestämillä kursseilla ja on syytä toivoa, että vuonna 1973 saa seura käyttöönsä entistä pätevämpää toimitsijakaartia. Kulttuuritoiminnan lisääntyminen on myös ilmiö, josta voi vain olla tyytyväinen. Huhtikuun puolessa välissä pidettäville Keskusliiton kulttuuripäiville lähtee Saleniuksen Åken harjoittamaa joukkoa luultavasti runsaastikin. Tarkoitus on myös järjestää erillinen linja-autokuljetus.

Vuoden huipputapaus kuitenkin seuran toiminnassa tulee olemaan seuran 10-vuotisjuhlat 10.2. klo 15.00 teatterilla. Ohjelmassa tiedetään jo tässä vaiheessa, että Hyvinkään Työväen Sekakuoro tulee esiintymään sekä Keskusiliiton puheenjohtaja Osmo Hormia pitää puheen.

Seuran vuosikokous on 18.2. klo 14.00 Värdshusetissa ja sinne tietysti toivotaan jäsenistön tulevan vähintään yhtä runsaslukuisena kuin viime vuonnakin. Vuosikokokouksen tärkeyttä on syytä korostaa, sillä juuri siinä tilaisuudessa päätetään seuratoiminnan suuntaviivoista vuodeksi eteenpäin ja luonnollisesti suoritetaan henkilövalinnat. Sääntöjen mukaan jäsenistöllä on oikeus esittää vuosikokoukselle omia asioitaan, mikäli siitä ilmoitetaan kirjallisesti vähintään 3 viikkoa aikaisemmin johtokunnalle. Lisäksi äänioikeutettuja ovat vain ne joiden jäsenkortti on voimassa. Koska tämä on vuoden ensimmäinen numero, on aiheellista toivottaa kaikille hyvää uutta vuotta.

Matti J Korhonen

Kokouskutsu

Gustavsbergin Suomalaisen Kerhon sääntömääräinen vuosikokous pidetään helmikuun 18. päivänä Värdshusetissa alkaen kello 14.00. Kokouksessa käsitellään sääntöjen määräämät vuosikousasiat sekä mahdolliset jäsenistön esittämät asiat. Kahvitarjoilu. Tervetuloa.

Gustavsbergin Suomalaisen Kerhon johtokunta

Siirtolaistoimistoa tarvitaan

Siirtolaistoimiston hoitajan laatimasta viime vuoden tilastosta ilmenee, että toimisto on todella osoittautunut erittäin tarpeelliseksi ja aukioloaikojen lisääminen välttämätön toimenpide. Kaikenkaikkiaan on käyntejä ollut 574 ja erilaisia asioita otettu hoidettavaksi 762. Voimakas lisääntyminen on tapahtunut kesälomien jälkeen ja kauden huippu oli marraskuussa, jolloin käyntejä oli 149 ja hoidettiin 195 tapausta.

Tulkkivälitys on toiminnassa suurimpana yksittäisenä ryhmänä. 237 tulkintarvitsijaa on saanut apua toimistolta. Sairaudenhoitoon liittyviä kysymyksiä on käsitelty 104 tapauksessa ja asuntoasioita on hoidettu 86 kertaa. Muiden asioiden ryhmässä, joka suuruudeltaan on 208 tapausta on suurimpana ollut verotukseen liittyvä ongelmisto. Koko ryhmästä suoranaiseen sosiaaliseen avustukseen tähtäävä toiminta on ollut vain 17 tapausta eli runsas 2 %.

Syyspuolella on hoitajaksi valittu Olavi Lahtikivi. Toimiston aukioloajat ovat tiistais in 11—13 ja 16—18, torstaisin 11—13 ja 16—19 sekä perjantaisin puhelinaika 9—12, tarvittaessa voi käydäkin. Puhelinnumero on 333 51.

Koska toimiston tehtäviin kuuluu juuri tulkkivälitys, kannattaa palvelua käyttää hyväksi. Tulkkivälitys on kokonaan ilmainen samoinkuin tulkkauskin. Erittäin tärkeätä on muistaa, että tulkkitilaus tehdään tarpeeksi ajoissa, vähintään kolme päivää aikaisemmin. Toimisto ottaa hoidettavakseen kaikenlaisia asioita, jotka koskevat siirtolaisten ongelmia.

MJK

Urheilu

Gustavsbergin Suomalaisen Kerhon lentopalloilijat ovat saaneet kuuluisuutta viime sarjakauden takia. Maahanmuuttoviraston lehdessä kirjoittaa Seppo Isotalo varsin ansiokkaassa artikkelissaan siirtolaisten urheilumahdollisuuksista Ruotsissa lentopalloilijoita kohdanneesta epäoikeudenmukaisuudesta todeten, että Lentopalloliiton olisi pitänyt tällaisessa tapuksessa joustaa.

Myös Nacka-Saltsjöbadet Tidningen on todennäköisesti Isotalon artikkeliin tukeutuen kirjoittanut asiasta. Lehti päättä kirjoituksensa viittaamalla kuuluisaan suomalaiseen sisuus. Gustavsbergin Suomalaisen Kerhon lentopalloilijat menevät sisulla, mutta myös taidolla IV divisioonan uudelleen lävitse. Sarjan puolivälissä johtaa Gustavsberg puhtaalla pelillä.

Kevään tullen alkaa pyöriä myös toinen joukkuepeli jalkapallo, mutta siitä enemmän myöhemmin.

MJK

Hundskatt

Hundägare inom Gustavsbergs kommun erinras härmed om skyldigheten att under januari månad till Gustavsbergs kommun inbetala hundskatt, Kommunhuset, 134 00 Gustavsberg, postgiro 316 12-5.

Skatten, som skall betalas under januari månad, utgår med 50 kronor per hund och kalenderår och skall erläggas för varje hund som vid början av januari månad uppnått en ålder av tre månader. Inträder skatteplikt under löpande år, skall den skattskyldige inom 30 dagar göra anmälan härom och samtidigt erlägga skatten.

Gustavsbergs Kommunstyrelse

DET VAR DÅ DET ...

"Gustavsbergs kommunalfullmäktige ha på måndagen beslutat höja uttaxeringen från kr. 5:34 till kr. 5:74 pr skattekrona. Skattehöjningen är beroende på anslag till bl.a. arbetslöshetshjälp och luftskyddsåtgärder. Med den oförändrade kyrkliga uttaxeringen, som samtidigt beslöts, blir nästa års skatt kr. 6:40 mot 6 kr. i år."

(SvD 30.10.40)

Chacat
Jumprar och byxor
Finnwear
Barnkläder
BOUTIQUE MISCH MASCH
KLOSTERVÄGEN 18, LUGNET
GUSTAVSBERG
TEL. 0766/314 17

Skolan

Skolinformation

Eleverna i åk 9 har under vecka 49 och 50 erhållit allmän information om arbetsmarknad och gymnasieskola.

Vidare information får de genom publikationerna Yrke och Framtid, Att välja studieväg och Efter grundskolan. Den sistnämnda är en information om utbildningsvägar och skolor i Stockholms län, och av denna får varje elev ett exemplar.

Dessutom ges fortlöpande enskild information till eleverna, samt till föräldrar som så önskar — tel. 318 42 säkrast måndag—onsdag 10.40—11.20 för överenskommelse om tid.

Gymnasieskolan

Inom gymnasieskolan finns 23 linjer och ca. 160 specialkurser. Linjerna grupperas i: Humanistiska — sociala studievägar 7 st., ekonomiska studievägar 3 st., samt naturvetenskapliga — tekniska studievägar 13 st. Inom varje grupp finns tvååriga praktiska linjer samt två- och treåriga (en 4-årig) teoretiska linjer. Specialkurserna varierar i längd från 2 veckor till 3 år.

Inträdeskrav

Allmänna krav:

Genomgången grundskola. Åk 9.

Särskilda krav:

2-årig teknisk linje: Matematik särskild kurs.
3-årig humanistisk,
3-årig samhällsvetenskaplig samt
3-årig ekonomisk linje: Engelska särskild kurs.
3-årig naturvetenskaplig,
3-årig teknisk linje:
Engelska särskild kurs.
Matematik särskild kurs.

Vissa specialkurser: Vissa ämnen, kurser. Viss ålder, praktik.

Vera Simeoni — Ljungberg

Skolmåltider

Måndag	22/1	Blodpudding, lingonsylt, frukt
Tisdag	23/1	Köttbullar, sås, gurka, potatis, grönsaker
Onsdag	24/1	Stekt spätta ,stuv spen, pot, citronsk
Torsdag	25/1	Fläskkorv, rotmos, senap, juice
Fredag	26/1	Lovdag
Måndag	29/1	Oxjärpe, sås, pot, gurka, grönsaker
Tisdag	30/1	Leverfärs, sås, pot, lingon, vitkål
Onsdag	31/1	Köttfärssås, spagetti, ketchup
Torsdag	1/2	Ärtsoppa, mjuk ostsmörgås
Fredag	2/2	Fläskkarré, gurka, pot, grönsaker
Måndag	5/2	Ugnstekt falukorv, potatismos, senap, juice
Tisdag	6/2	Oxstek, potatis, gurka, grönsaker
Onsdag	7/2	Kålpudding, sås, potatis, lingon
Torsdag	8/2	Stekt fisk, pot, stuv spenat, juice
Fredag	9/2	Pannkaka, äppelm, smörg m pålägg
Måndag	12/2	Hackad fläskkotlett, pot, gur, grönsaker
Tisdag	13/2	Levergryta, ris, lingon
Onsdag	14/2	Lappskojs, rödbetor, juice
Torsdag	15/2	Pepparrotskött, potatis, grönsaker
Fredag	16/2	Köttsoppa, mjuk ostsmörgås
Måndag	26/2	Varm korv, potatismos, sen, grönsaker
Tisdag	27/2	Pannbiff, potatis, grönsaker
Onsdag	28/2	Kokt fisk, ägg- o persiljesås, pot, fru
Torsdag	1/3	Biff Stroganoff, pot, gurka, grönsaker
Fredag	2/3	Makaronipudding, ketchup, juice
Måndag	5/3	Mald leverbiff, lingon, pot, riv morot
Tisdag	6/3	Skinka, potatis, grönsaker
Onsdag	7/3	Strömming, potatismos, frukt, ost
Torsdag	8/3	Ärtsoppa, smörgås med pålägg
Fredag	9/3	Korv Stroganoff, ris, ärtor

Församlingsnytt

GUSTAVSBERG

Födda:

15/11 dotter till Sakari Edvard Lankila o.h.h. Kaisa Maria Elisabet f. Yli-Erkkilä, Nelsonstigen 4.

15/11 Jukka Ari Matias, son till Matti Ensio Salmela o.h.h. Ritva Orvokki f. Liimatainen, Mariag. 13 B.

16/11 son till Lars Göran Fischer o. Raili Anneli Stenberg-Rowe, Björnskogsv. 86.

21/11 Johan Peter Mikael, son till Nils Åke Ström o.h.h. Barbro Christina f. Egenor, Björnskogsv. 17.

23/11 Anna Kristina, dotter till Lars-Åke Hellgren o.h.h. Sonja Christina f. Bohr, Skärgårdsv. 27.

23/11 Lars Mathias, son till Lars Kåre Björk o.h.h. Siiri Sinikka Tellervo f. Piirainen, Björnskogsv. 50.

24/11 son til Hannu Juhani Pitkänen o.h.h. Anna Ritva Helena f. Taskinen, Bergsg. 3 A.

25/11 dotter till Milena Arsenijevic, Nelsonstigen 6.

27/11 son till Martti Vilho Alponen o.h.h. Kerttu Kyllikki f. Männikkö, Meitens v. 1.

28/11 son till Maud Inger Margareta Johansson, Skyttev. 15.

28/11 son till Eija Annikki Maria Nieminen, Nelsonstigen 6.

30/11 son till Ahti Kullervo Myllymäki o.h.h. Sinikka Eliisa f. Vasankari, Björnskogsv. 80.

1/12 dotter till Sven Åke Kenneth Ludvigsson o.h.h. Kerstin Margareta f. Carlsson, Älgstigen 25.

6/12 son till Stojan Milenkovic o.h.h. Cvetanka f. Cvetkovic, Villag. 7.

11/12 dotter till Jorma Juhani Molander o.h.h. Marja-Leena f. Lempinen, Skeviksg. 12.

11/12 son till Per Arne Åkerström o.h.h. Eva Elisabet f. Jansson, Hjortstigen 7.

14/12 dotter till Sven Åke Rasmussen o.h.h. Inger Margaretha f. Frejd, Björnskogsv. 72.

19/12 son till Salvatore Nicosia o.h.h. Leena Marjatta f. Myllymäki, Björnskogsv. 56.

26/12 dotter till Barbro Linnea Rosenson, Meitens v. 9.

31/12 dotter till Heikki Aukusti Himanka o.h.h. Kaija Sisko Tellervo f. Ojala, Renv. 16.

Vigda:

25/11 Anders Erik Hagström o. Monica Elisabet f. Andersson.

2/12 Kjell Erik Lundin o. Ann-Marie f. Sandberg.

2/12 Sten Ulf Carlén o. Eva Birgitta f. Dahlgren.

9/12 Hans Gunnar Evrelius o. Agneta Monica Wivi-Anne f. Pihl.

26/12 Eero Olavi Niemelä o. Hilkka Orvokki f. Kuusela.

31/12 Tord Lennart Pettersson o. Inger Viola f. Axblom.

Döda:

13/12 Fernando Grassi, Gamle Svartens v. 5, 48 år.

17/12 Per Gustav Adolf Larsson, Mariaplan 9, 54 år.

26/12 Ernst Harald Lennart Lindholm, Thun-Ollev. 61, 68 år.

29/12 Olga Viktoria Holm f. Nilsson, Gustavsgården, 79 år.

1973

3/1 Anna Charlotta Hellström f. Hässelgren, Gustavsgården, 83 år.

"Barnens kyrktimme"

är det varje lördag kl. 10 i Gustavsbergs kyrka. Kyrkbilar går 9.45 från Lugnet, Munkmora, Hovvägen, Terrassen och från Mörtnäs.

Församlingens dopsöndag

är som tidigare första söndagen i månaden (4/2, 4/3, 1/4 o.s.v.) Då sker Dopet infogat i församlingens gudstjänst kl. 11 — en god och riktig ordning. Dop förrättas också vid andra tillfällen.

Kyrkans ungdom

Ungdomssamlingar ordnas varannan torsdag kl. 19 växelvis i Gustavsberg och Ingarö. Ledare: Komminister Lennart Lundquist, tel. 270 02.

Kyrkliga arbetskretsen

samlas i Kommunalhuset varannan tisdag kl. 19.30 och inriktar sig nu mot den sedvanliga försäljningen i slutet av mars.

Kyrkokören

övar måndagar i kyrkan för att medverka i församlingens gudstjänster. Ledare är musikdirektör Carl Grönstedt, tel. 08/716 23 09.

Kyrkbil

Kyrkokassan bekostar resor till gudstjänsterna i Gustavsbergs kyrka för dem som av ålder eller nedsatt rörelseförmåga har svårt att gå. Det är bara att ringa taxi och beställa skjuts, tel. 08/716 25 30.

Gudstjänster i Gustavsbergs kyrka

Varje sön- och helgdag kl. 11. Högmässa. Varannan gång (i regel) firas Högmässa med Nattvard.

Varje torsdag kl. 19.30 Bön och bibelläsning.

Folkmängdsstatistik 1972

Födda: 146 barn, 89 pojkar, 57 flickor.

Inflyttade: 636 personer, 338 män, 298 kvinnor.

Utflyttade: 677 personer, 360 män, 317 kvinnor.

Döda: 36 personer, 23 män, 13 kvinnor.

Folkmängd vid årets slut: 7454 personer, 3812 män, 3642 kvinnor.

Ökning: 69 personer.

Äldst i församlingen är fru Emma Fingal, Gustavsgården, 101 år.

Hans Ekström

H. Lindholms jordfästning

Harald Lindholms jordfästning ägde rum i Gustavsbergs kyrka på trettondagsafton. Många var församlade för att hedra hans minne. Officiant var kyrkoherde Ekström. Kyrkans ungdomskör under musikdirektör Grönstedt sjöng stämningsfullt under begravningsakten.

Vid en mindre sammankomst efter jordfästningen talade kommunfullmäktiges ordf. Torsten Rolf, Arbetarkommunens ordf. Göran Lundgren, Gustavsbergs Fabrikers chef Bo Broms, v. häradshövding Ragnar Adde och en representant för de anhöriga om Harald Lindholms stora samhälleliga intresse, hans samarbetsförmåga och hjärtevarma intresse för sina medmänniskor.

INGARÖ

Födda:

3/12 dotter till Bengt Sören Helmer Solsten och Karin Anna Lena Eriksson, Bergviks gård.

17/12 son till Lars Erik Ekholm o.h. h. Birgitta Elisabet f. Eriksson, Ringvägen 10.

Vigda:

16/12 Karl Evert Ingvar Ekholm o. Berit Reidun Stenersen, Baron Cederströms väg 5.

Död:

20/12 Nanny Maria Johansson, Talludden, Eknäs.

Högmässa hålles varje sön- och helgdag kl. 11.00 i Ingarö kyrka.

Helgmålsbön 1:a lördagen varje månad kl. 18.00 (närmast 3/2).

Passionsgudstjänst varje torsdag under fastetiden, tid och plats enligt predikoturerna i dagspressen. Första gången 8/3.

Söndagsskolan inledde den nya terminen med Familjegudstjänst på Trettondedag Jul och i anslutning därtill Julfest i Ingaröhemmet. Fr.o. m. 14/1 hålles söndagsskola varje söndag kl. 9.30 i Ingaröhemmet.

Kyrkans ungdom samlas varannan torsdag kl. 19.00 med början 18.1. Plats enligt särskilt meddelande.

Ingarö kyrkliga sykrets samlas varannan onsdag kl. 13.00 med början 24/1.

Gåvor till församlingen i julhelgen: 5.000 kronor till orgelfonden, 1.000 kronor till hjälpbehövande inom församlingen, 200 kronor till församlingsverksamheten.

Gudstjänststatistik

Under år 1972 har hållits 62 högmässogudstjänster med 2497 deltagare, dvs. i medeltal 40 pers./högmässa.

Under året har även hållits 47 andra gudstjänster med totalt 1992 deltagare, dvs. ca 42 pers./gudstjänsttillfälle.

Nattvard har firats 19 gånger med tillsammans 288 kommunikanter.

Kyrkan har anlitats vid 69 dop, 31 vigslar och 24 jordfästningar eller minnesstunder över avlidna. I dessa kyrkliga förrättningar har 3096 pers. deltagit.

Årets sammanlagda kollekter uppgick till 10.478 kronor.

Kommentar: Statistik är tråkigt, men bakgrunden till den härmed publicerade statistiken är glädjande: besöksfrekvensen vid gudstjänster och andakter i Ingarö kyrka har under år 1972 ökat markant, detta trots att kyrkan några månader var stängd för renovering! Ökningen är ej så stor att det finns anledning att slå sig till ro med det som nu är, men den är tillräckligt stor för att sporra till ökad församlingsaktivitet i förhoppning om ett gott nytt år!

Folkmängdsstatistik

Födda under år 1972: 24. Döda: 12. Födelseöverskott: 12. Inflyttade under år 1972: 179. Utflyttade under år 1972: 127. Flyttningsöverskott: 52. Folkmängd 1/1 1972: 1209. Ökning under år 1972: 64. Folkmängd 31/12 1972: 1.273.

Lennart Lundquist

VÄRMDÖ

Födda:

14/11 son till Klas Moritz Pettersson o.h.h. Ulla Viola Margareta f. Wahlstedt, Lingonvägen 13.

26/11 son till Kent Sigvard Mannerstål o.h.h. Ingela f. Forsman, Centrumvägen 20.

27/11 son till Karl Göte Hellman o.h. h. Lena Margareta f. Persson, Bullandö.

2/12 son till Per Åke Eriksson o.h.h. Elsa Nyberg, Stenslätten.

3/12 son till Tord Ejnar Falk o.h.h. Birgitta f. Lindberg, Svartsö skola.

6/12 son till Per Rune Lennart Carls o.h.h. Monica f. Åhman, Sundstedts väg 8.

6/12 dotter till Hans Allan Tell o.h. h. Monika f. Bydell, Ängsvik.

29/12 dotter till Bertil Viktor Jonsson o.h.h. Monika f. Tvetmark, Strömmadal.

Döda:

22/12 Alfhild Kristina Johansson f. Lindberg, Norrnäs, 85 år.

27/12 Jenny Olivia Nyström, Gällnönäs, 90 år.

Värmdö kyrka

Högmässa varje söndag kl. 11. Sista söndagen i månaden högmässa med nattvard. Söndagsskola kl. 9.30.

Folkmängdsstatistik

Under år 1972 har 471 personer inflyttat till Värmdö. Under samma tid har 193 personer utflyttat. 59 barn har fötts och 21 personer har avlidit. Folkmängden har ökat med 316 personer och utgörs nu av 3.287 personer.

Nils Alberg

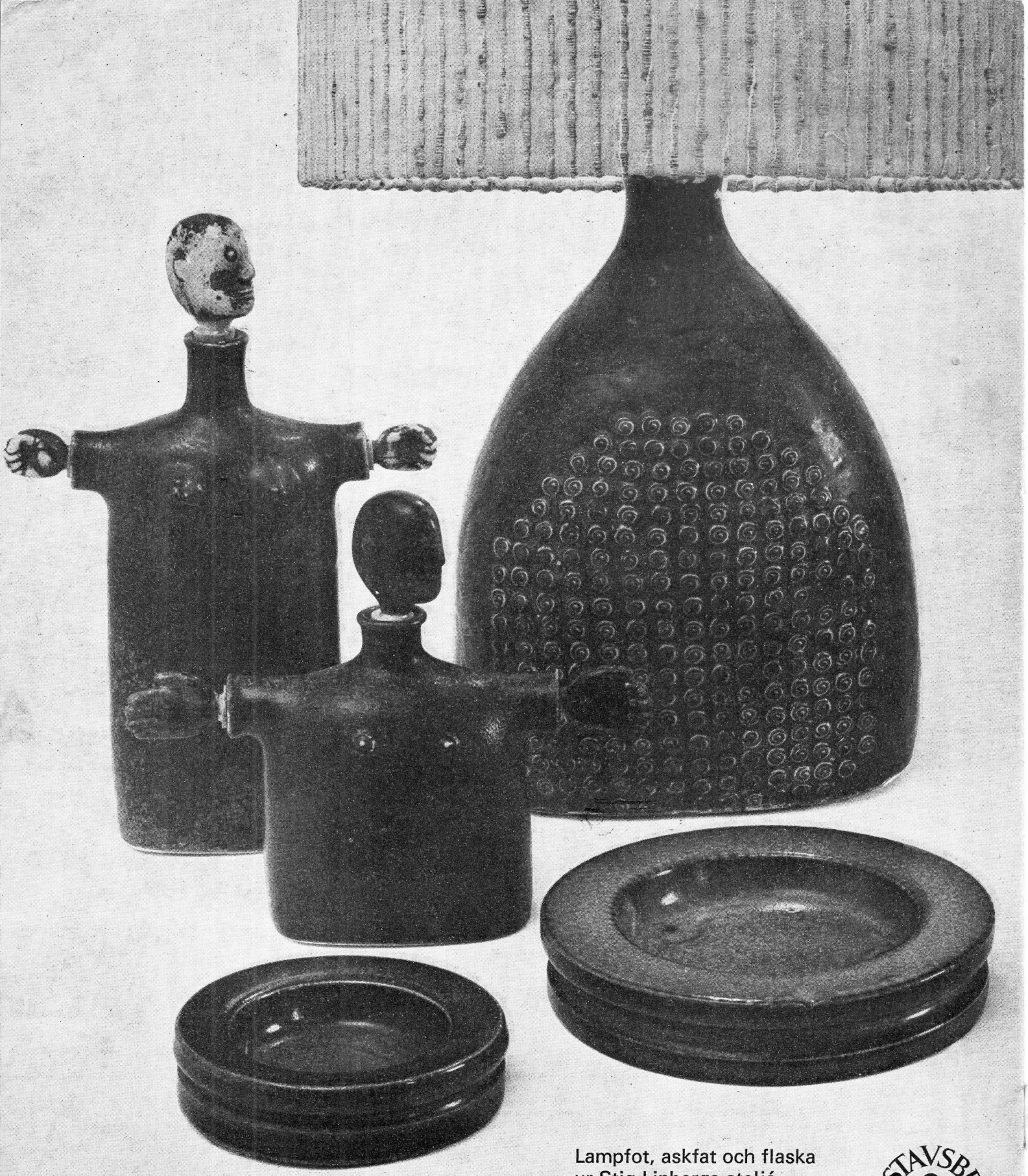

Lampfot, askfat och flaska
ur Stig Linbergs ateljé-
godsproduktion.

Gustavsbergs Studio

GUSTAVSBERG